

ESCOPO DA REVISTA V@RVITU

V@rvItu, Revista de Ciência, Tecnologia e Cultura da Fatec Itu almeja ser um veículo difusor de ideias que favoreçam a reflexão sobre o papel das tecnologias em seus variados campos de aplicação. Abre-se à publicação de textos diversos – artigos científicos, resenhas, e relatos de experiência/pesquisa – visando a divulgação do conhecimento produzido. O seu caráter multidisciplinar se estende além do viés tecnológico, havendo espaço para discussões relativas às diferentes áreas do saber, de maneira que ciência, tecnologia e cultura caminham juntas neste periódico.

POLÍTICA EDITORIAL

V@rvItu - Revista de Ciência, Tecnologia e Cultura da Fatec Itu terá publicação eletrônica anual e abrangência multidisciplinar, com a possibilidade de edição de suplementos e números temáticos. O número de Chamadas para publicação é indeterminado, devendo ser um número suficiente para atingir uma quantidade razoável de artigos/resenhas para compor uma Edição (no mínimo 10).

Os trabalhos enviados devem ser originais e inéditos, destinados exclusivamente à **V@rvItu**. Antes de serem enviados para avaliação pelo Conselho Editorial e consultores *ad hoc*, os manuscritos passarão por uma análise preliminar (triagem) em que serão observados os seguintes aspectos: escopo do trabalho; formatação; apresentação do texto segundo as Normas da Revista; adequação das citações às referências bibliográficas, e qualidade das tabelas e figuras.

Passada a fase inicial, os manuscritos serão encaminhados, sem identificação da autoria, a dois¹ Pareceristas, que analisarão aspectos como: coerência metodológica; significância dos resultados obtidos; consistência na conclusão, entre outros traços qualitativos do artigo a ser publicado. Com a aplicação desses parâmetros, se o número de trabalhos aprovados exceder a capacidade anual de publicação, os manuscritos serão publicados por ordem de chegada.

O Parecerista deverá ser consultado previamente (por e-mail) quanto à possibilidade de avaliação do manuscrito, tendo o prazo de até três dias para manifestar sua disponibilidade. Em caso de impossibilidade, poderá indicar outro especialista da área. Decorrido os três dias e ele não se manifestar, outro avaliador será consultado.

Os pareceres serão emitidos sem que o Avaliador tenha informação da autoria (AVALIAÇÃO CEGA). Em caso de pareceres divergentes, um terceiro Parecerista deverá ser consultado. Os autores não serão informados sobre os Pareceristas e ao Parecer emitido não caberá recurso.

¹No caso de pareceres divergentes haverá necessidade de novo parecer elaborado por um terceiro avaliador.

INSTRUÇÕES AOS AUTORES

Normas gerais

Os trabalhos (artigo, resenha e relato de experiência/pesquisa) devem ser enviados digitalmente, com a identificação do(s) autor(es). Junto com o manuscrito, o(s) autor(es) deve(m) remeter o Formulário de Identificação do(s) Autor(es), que acompanha estas normas de submissão.

Os manuscritos submetidos à publicação devem ser originais e inéditos, redigidos em língua portuguesa, conter resumo em português e em língua estrangeira – *abstract*, se redigido em inglês, ou *resumen*, se redigido em espanhol.

A correção ortográfica e gramatical de todas as partes do manuscrito, incluindo a língua estrangeira, é de responsabilidade do(s) autor(es), pois não haverá correção textual dos manuscritos, apenas avaliação técnica.

O nome do arquivo referente ao manuscrito submetido deverá obedecer ao seguinte formato: sobrenome do primeiro autor_instituição_ano_semestre, grafados sem acentos gráficos ou cedilha. Exemplo: <goncalves_fatecitu_2016_2>. Este mesmo nome deverá ser indicado no campo apropriado do Formulário de Identificação do Autor.

Normas específicas para a redação/formatação do manuscrito

1 Artigo

Título do Artigo: centralizado, Times New Roman 14, em negrito.

Nome(s) do(s) autor(es): escrito(s) por extenso (sem abreviações), dois espaços de 1,5 abaixo do título, alinhado(s) na margem direita, Times New Roman 12, negrito, seguido(s) de nota de rodapé numerada com algarismo arábico, na qual deve constar a afiliação profissional e e-mail. Neste caso, utilizar uma linha para cada nome. Os rodapés devem ser grafados em Times New Roman 10. No Formulário de Identificação do(s) autor(es) deve constar o endereço físico completo da Instituição para correspondência, e o endereço eletrônico (e-mail) de todos os autores nos campos específicos.

Resumo: todo artigo deve apresentar um resumo informativo em português e sua versão em inglês (Abstract) ou espanhol (Resumen). A palavra Resumo negritada deve vir seguida de ponto, com apenas a 1ª letra maiúscula (**Resumo.**). O resumo deve variar entre 150 palavras (mínimo) e 250 palavras (máximo) num único parágrafo. Deve vir em letra Times New Roman

12, ter espaçamento simples entre as linhas e ser seguido de três a cinco palavras-chave, separadas por ponto-e-vírgula, permitindo-se palavras compostas. O mesmo se aplica ao Resumen/Abstract.

Abstract/Resumen: o resumo em inglês ou espanhol é obrigatório e deve seguir as mesmas orientações do item resumo, incluindo palavras-chave em inglês ou espanhol e começar dois espaços abaixo do Resumo. O título do manuscrito vem logo após a palavra Abstract/Resumen, negrito no respectivo idioma estrangeiro, seguido de ponto final, após o qual segue o texto do Abstract/Resumen propriamente dito e as palavras-chave.

Os manuscritos devem ter o mínimo de 10 e o máximo de 25 páginas numeradas (**a numeração deve vir no rodapé, na margem inferior direita**). Este limite compreende todo o texto a ser submetido: o corpo do texto propriamente dito, o título, os resumos em português e em língua estrangeira, as palavras-chave em português e em língua estrangeira, e as referências bibliográficas. Devem ser encaminhados apenas na versão eletrônica, em formato compatível com Word para Windows.

Os textos devem ser redigidos em página formato A4, numa única coluna, com margem superior de 3,0 cm; inferior 2,0 cm; esquerda 3,0 cm; e direita 2,0 cm. A fonte deve ser Times New Roman 12, também usada para título e subtítulo de seção, que devem aparecer negritos e numerados.

O espaçamento entre parágrafos é igual ao espaçamento entre as linhas (1,5), sem espaço antes ou depois do parágrafo. Já entre tópicos e subtópicos serão 2 espaços de 1,5. Tópicos e subtópicos em negrito, numerados sequencialmente, sem ponto (conforme a ABNT), apenas com a 1ª letra maiúscula, alinhados à esquerda sem parágrafo. O adentramento da primeira linha do parágrafo deve ser de uma tabulação (1,25 cm).

Os manuscritos devem ser organizados com base no modelo geral das publicações científicas, contendo introdução (apresentando problematização, hipóteses, justificativa, objetivos e estrutura do artigo), desenvolvimento (apresentando revisão de literatura, detalhes da metodologia utilizada, resultados e discussões), considerações finais e referências, admitindo-se ainda o acréscimo ou a supressão de itens desde que não comprometa a sequência lógica do texto (por exemplo: agradecimentos, perspectivas futuras, resultados e discussão num único tópico). Anexos, apêndices e dados brutos não são desejáveis.

Elementos gráficos, quadros e tabelas: os artigos podem conter elementos gráficos (gráficos, figuras e ilustrações), além de quadros e tabelas. Os elementos gráficos, assim como os quadros

e tabelas, devem obrigatoriamente ser referidos no corpo do texto e numerados consecutivamente em algarismos arábicos, travessão e encabeçados por suas respectivas legendas na parte superior (fonte Times New Roman 11), conforme as normas da ABNT (NBR 14724 de abril de 2011). A indicação da fonte de consulta, no caso de dados secundários, se houver, deverá aparecer na parte inferior do elemento gráfico, quadro ou tabela (fonte Times New Roman 11), como demonstrado a seguir:

Gráfico 1 – Carga tributária bruta em % do PIB – Brasil 1988 – 2012

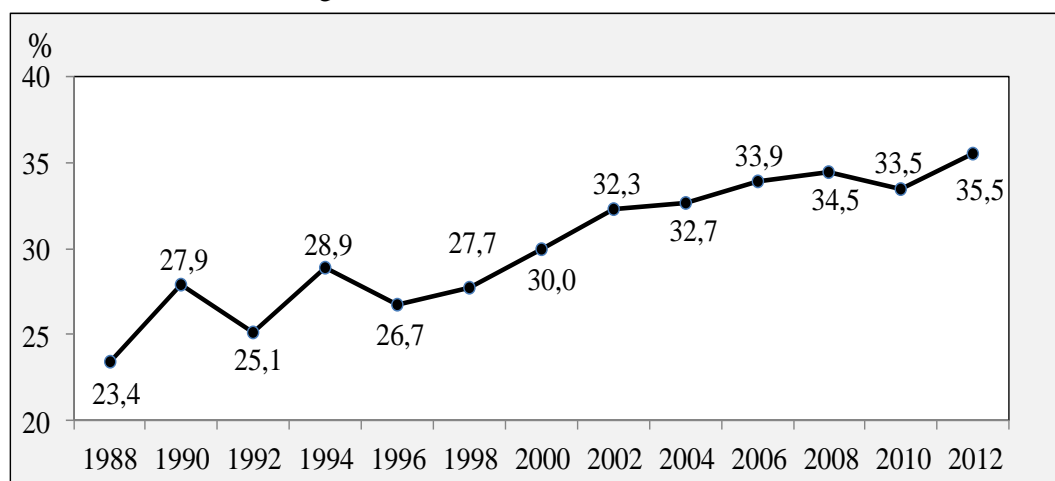

Fonte: IPEA (2013, p. 35).

Figura 1 – Exemplo de material utilizado na alfabetização em LIBRAS

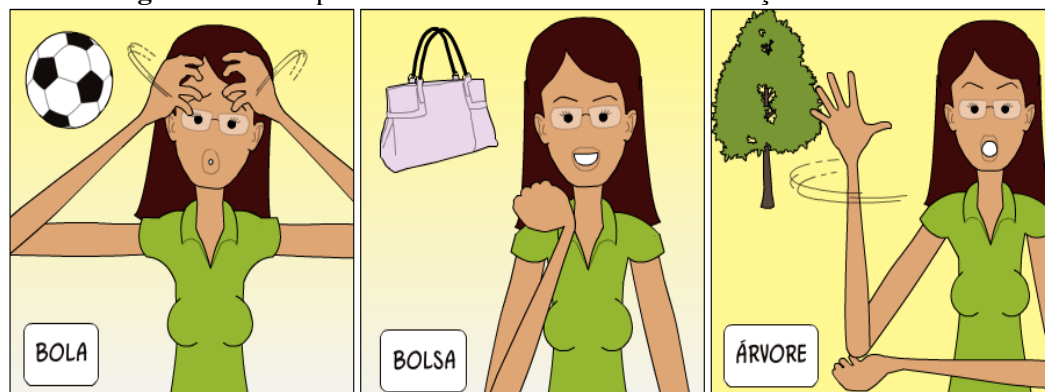

Fonte: CSS (2009).

Tabela 1 - Carga tributária por base de incidência – Brasil 1991 – 2012

Região	1991/1994	1995/1998	1999/2002	2003/2006	2007/2010	2011/2012	2007/2012
Total	100,0	100,0	100,0	100,0	100,0	100,0	100,0
Consumo	48,8	45,7	45,6	44,6	44,1	42,9	43,7
Mão de obra	37,4	38,7	37,5	36,1	37,0	38,4	37,5
Lucro	6,9	7,7	7,3	9,5	10,9	10,2	10,7
Patrimônio	2,1	3,4	3,2	3,2	3,6	3,7	3,7
Finanças	3,6	2,9	4,8	5,0	1,7	2,1	1,8
Outros	1,3	1,5	1,6	1,6	2,7	2,7	2,7

Fonte: KPMG apud Khair (2013, p. 20).

Quadro 1 – Tipos de camadas de uma RNA

Camada de Entrada	É a camada responsável pelo recebimento de dados, sinais, característica ou medições advindas do meio externo, sendo que tais entradas (amostra ou padrões) são geralmente normalizadas em relação às faixas de variações dinâmicas produzidas pelas funções de ativação. Esta normalização implica numa melhor precisão numérica frente às operações matemáticas realizadas pela rede.
Camada de Saída	Esta camada é também constituída de neurônios, sendo responsável pela produção e apresentação dos resultados finais da rede, os quais são advindos dos processamentos efetuados pelos neurônios das camadas anteriores.

Fonte: Silva; Spatti; Flauzino (2010).

O autor é responsável pelo seu manuscrito no que se refere ao teor, à formatação e à revisão textual, bem como pela qualidade das figuras e demais elementos gráficos. Manuscritos com figuras de qualidade inferior a VGA serão rejeitados. Fotos monocromáticas e coloridas são admitidas, desde que nítidas e que permitam impressão com qualidade.

Elaboração de citações: as citações (diretas ou indiretas) devem estar de acordo com o padrão da **ABNT (NBR 10520/2002)**. Na citação indireta, caso o nome do autor não esteja citado no texto, deverão ser acrescentados ao final da referida citação, entre parênteses, o sobrenome do autor em letras maiúsculas e o ano da publicação. Ex: Neste caso, diz-se que... (SILVA, 2014). Caso o nome do autor esteja citado no texto, deverá ser acrescentado o ano da publicação entre parênteses. Ex: Neste sentido, Silva (2014) chama atenção para ...

Toda citação literal de até três linhas deve ser transcrita diretamente no texto, mantendo a grafia, o idioma e a pontuação originais, entre aspas e inseridas no parágrafo. Citações diretas longas (superiores a 3 linhas) deverão estar em parágrafo isolado de espaço simples, com recuo de margem à esquerda de 4 centímetros, fonte Times New Roman 10, sem aspas. Nestes casos, a indicação da(s) página(s) é obrigatória. Nas citações, as referências devem vir após a citação literal entre parênteses, com o(s) sobrenome(s) do(s) autor(es) em maiúsculas, seguido de vírgula, o ano de publicação, também seguido de vírgula e a(s) página(s), precedida(s) de p., sem espaçamento. Ex: (SILVA, 1996, p.220).

As referências bibliográficas devem aparecer no final do texto (e não em nota de rodapé), em uma seção própria, intitulada “Referências”. Para o rodapé devem ficar apenas as notas explicativas. As citações de diversas obras de um mesmo autor, publicadas no mesmo ano, deverão ser discriminadas por letras em ordem alfabética, após a data, sem espaçamento (SANTOS, 1996a; 1996b). Quando a obra tiver dois autores, ambos deverão ser indicados,

ligados por ponto e vírgula (SANTOS; SILVEIRA, 2001). No caso de mais de três autores indica-se o primeiro, seguido da expressão et al. (SANTOS et al., 1995).

Elaboração das referências: as citações que aparecem ao longo do texto devem ser listadas (referenciadas) em ordem alfabética na seção Referências no final do manuscrito e devem obedecer ao padrão da **ABNT (NBR 6023/2002)**. Não serão aceitos trabalhos com a seção Bibliografia Consultada, pois isso é um pressuposto obrigatório para se redigir.

2 Relato de Experiência ou Pesquisa

As normas para elaboração de Relato de Experiência ou Pesquisa são as mesmas descritas para Artigo.

3 Resenha de livro

O formato da Resenha deve ser o seguinte: título da resenha sobre a obra a que se refere, em Times New Roman 14, centralizado, em negrito. Dois espaços de 1,5 abaixo do título, nome do(a) autor(a) alinhado à direita, com nota de rodapé indicando a afiliação profissional a qual pertence, com respectiva titulação, cargo e e-mail. Dois espaços de 1,5 abaixo do nome do autor inserir a referência bibliográfica completa da obra, de acordo com a **ABNT (NBR 6023/2002)**, em Times New Roman 12, justificado.

Em seguida, dois espaços de 1,5 abaixo, iniciar em parágrafo o texto da resenha propriamente dita, em Times New Roman 12, espaço entrelinhas de 1,5. A Resenha deve se limitar a cinco páginas (no máximo) e a sua estruturação é livre, mas de maneira a permitir um fluxo narrativo coerente e coeso.

Observações importantes

- 1 Em todas as etapas do trâmite dos manuscritos, trabalhos com vários autores devem necessariamente passar pelo crivo do autor/coautor mais experiente, seja ele líder do grupo de pesquisa, seja orientador de projetos ou de TCC.
- 2 Os autores deverão reenviar o manuscrito revisado ao editor (de acordo com as sugestões dos pareceristas) no menor prazo possível. Caso o artigo seja reenviado desformatado, o editor poderá recusá-lo para publicação ou devolvê-lo para as devidas correções, desde que haja tempo hábil para ser incluído no número em curso.
- 3 Os manuscritos aceitos não serão devolvidos.